Avril 2023 #194

le mag Tarbes

le magazine d'information de la mairie de Tarbes
tarbes.fr

UN ÉTÉ DE FÊTE

Retrouvez les nombreux événements à Tarbes p. 26

Et aussi...

> Focus sur le budget 2023 p. 12
> Stadoceste : les 50 ans du Brennus p. 14
> Dossier Spécial : Le Tour à Tarbes p. 16

Mairie de TARBES

BIGORRE AUDITION

Nathalie PETIT

- Conseils
- Tests
- Protection auditive
- Entretien
- Essais d'appareils

6, place Marché Brauhauban - 65000 TARBES

05 62 93 81 62

bigorre.audition@orange.fr

EIFFAGE
ÉNERGIE SYSTÈMES

SAVOIR FAIRE LA DIFFERENCE

EIFFAGE ENERGIE SYSTEMES
Conçoit, réalise, maintient et exploite des réseaux et systèmes d'énergie et d'information dans le respect des hommes et de l'environnement

AGENCE DE TARBES
Campus Véolia
Rue de Nèouvielle
Zac des Pyrénées
65 420 IBOS
Tél. : 05 62 34 34 98
centre.tarbes.energie@eiffage.com
www.eiffageenergie.com

- Génie Electrique
- Courants forts et faibles
- Téléphonie
- Tertiaire / Industrie

cosima

19-29 AVENUE DU GÉNÉRAL MARANSIN, LOURDES

Lieux de vie accompagnés pour seniors en perte d'autonomie

Cosima propose une nouvelle façon de vivre chez soi, dans un lieu de vie sécurisant et bienveillant, avec un accompagnement mutualisé 24/24 et 7/7.

Vous souhaitez en savoir plus et découvrir notre domicile ? Contactez-nous :

01 86 70 06 37
contact@cosima.eu

www.cosima.eu

Édito

Gérard Trémège
Maire de Tarbes
Président de la communauté d'agglomération Tarbes-Lourdes-Pyrénées

L'été approche. Une saison qui va nous permettre de retrouver nos festivals et nos nombreuses animations qui font la renommée de Tarbes. Avec l'arrivée des beaux jours c'est aussi le retour des touristes. Ils sont de plus en plus nombreux à fréquenter notre ville que nous voulons la plus agréable possible. Les équipes de la Ville, de Tarbes Animations, de l'Office de Tourisme sont heureuses de vous proposer un programme festif de qualité malgré la crise qui nous touche ! Il y a nos animations mais aussi nos atouts, notre patrimoine. L'été c'est la période idéale pour profiter de nos parcs et jardins, visiter nos musées, se balader au Haras et assister aux spectacles proposés lors d'Equestria, boire un verre en terrasse de café et admirer les danseurs de Tango pendant le festival, se retrouver entre amis aux Casetas et participer aux fêtes de Tarbes… découvrir notre ville lors des visites guidées. Cet été sera aussi marqué par le passage du Tour de France cycliste, un événement mondial. Le 6 juillet Tarbes sera ville de départ de l'étape pyrénéenne qui emmènera les coureurs jusqu'à Cauterets. N'oublions pas aussi l'Offrande Musicale chère à David Fray et un tout nouveau Festival « De Fil en Musique ». Grâce à ces événements les retombées économiques sont très importantes pour des secteurs comme l'hébergement, la restauration, le commerce… et le tourisme.

Tout est mis en œuvre pour vous faire passer de bons moments dans la convivialité afin d'oublier l'espace d'un concert ou d'une animation les soucis du quotidien.

En lisant les pages suivantes vous verrez que notre ville ne cesse de gagner des habitants. C'est une fierté de voir que Tarbes attire de plus en plus.

Malgré les difficultés actuelles, nous devons garder confiance en l'avenir et espérer un été certes ensoleillé mais aussi rempli d'émotions.

Sommaire

RETOUR EN IMAGES p. 4
ACTUALITÉS p. 6
VOS NOUVEAUX COMMERÇANTS p. 11
FOCUS : LE BUDGET 2023 p. 12
PORTRAIT : LE STADOCESTE TARBAIS p. 14
DOSSIER SPÉCIAL : TOUR DE FRANCE p. 16
MON QUARTIER p. 22
ÉVÉNEMENTS p. 26
TARBES CULTURE p. 34
EXPRESSIONS p. 36
ÉTAT CIVIL p. 38

API cité

Villes et Villages Fleuris

VILLE À VÉLO 2021 TOUR DE FRANCE

Ville Active & Sportive

20 TERRE DE JEUX 24

Mairie de TARBES

PETITS AS : SUCCÈS AUTOUR DES FINALES

Le dimanche 29 janvier 2023 a eu lieu les phases finales du tournoi international de la 41e édition des Petits As. Sous les encouragements du public venu en nombre, Anna Pushkareva a battu en 7-5 6-1 Giulia Safina Popa (Roumanie) et c'est Mark Ceban (Grande-Bretagne) qui l'a remporté face à Daniel Jade (Liban) en 6-3 6-2.
Gérard Trémège, maire de Tarbes, a décoré les deux vainqueurs d'une médaille offerte par la Ville.

LE CARNAVAL BIGOURDAN

Samedi 4 mars 2023, le centre-ville était particulièrement riche en couleurs à l'occasion du Carnaval Bigourdan proposé par Tarbes Animations.
Petits et grands ont pu découvrir le Roi Esquivat, un personnage issu du folklore local, entouré de sa garde rapprochée et de sa cour royale. Merci à tous les participants déguisés et aux associations qui sont venues animer le cortège.

JOURNÉE INTERNATIONALE DES DROITS DES FEMMES

Chaque année, le 8 mars, la Ville de Tarbes participe à la Journée Internationale des Droits des Femmes. Cet événement mondial met en lumière les luttes pour les droits des femmes et en particulier pour la fin des inégalités par rapport aux hommes. À l'occasion, de nombreuses animations ont été proposées : conférences, projections de films, expositions ou encore flash mob devant l'Hôtel de Ville.

PLACE AU VÉLO AU SALON AGRICOLE

La 46ème édition du Salon régional de l'Agriculture a eu lieu du jeudi 9 mars au dimanche 12 mars 2023 à Tarbes. Le record de fréquentation a été battu avec 70 000 visiteurs ! Cette année, le Tour de France et le vélo étaient au cœur du stand de la Ville de Tarbes. En effet, Tarbes sera ville départ de la 6ème étape du Tour de France le 6 juillet prochain.

LES FESTIVITÉS SENIORS CONTINUENT

Le Carnaval des seniors s'est déroulé le samedi 18 mars 2023 au Parc des expositions. Le CCAS avait organisé pour l'occasion un goûter dansant où l'ambiance musicale était assurée par l'orchestre David Arnaud.
Près de 1000 personnes avaient répondu à l'invitation de la municipalité. Ils ont passé une excellente après-midi dans une ambiance conviviale et festive.

UNE DICTÉE POUR DÉCOUVRIR LE TOUR

Vendredi 24 mars 2023 a eu lieu la dictée du Tour de France. 126 élèves issus de quatre écoles tarbaises ont participé à l'opération organisée par la Ville de Tarbes en lien avec ASO. Non sans stress, des CM1 et CM2 de Victor Hugo, Théophile Gautier, Henri IV et Wallon-Debussy se sont essayés à l'exercice traditionnel qui permettra à huit d'entre eux de découvrir les coulisses du Tour le 6 juillet prochain à Tarbes.

Marcadieu : pas de marché le 6 juillet

En raison de la présence du Tour de France sur les places Marcadieu et Foirail, le marché du jeudi 6 juillet 2023 sera annulé.

En raison d'autres événements, certains marchés alimentaires seront simplement déplacés de la Halle vers le Foirail : le 29 juin, le 10 août et le 17 août.

Une appli bientôt disponible

Pour vous faciliter la vie, la Mairie de Tarbes est en train de développer une application smartphone. Menus des cantines, démarches diverses, agenda, annuaire, signalement, sondage… De nombreuses fonctionnalités seront disponibles, pour être toujours plus proche de vous.

Le Parking Verdun devient municipal

Suite à la fin du contrat de cession, le Conseil municipal a décidé de prendre en gestion le parking situé sous la place de Verdun, portant à 1000 le nombre de places de stationnement couvert proposées par la Ville.

Toutes les informations, actualités, services et démarches dont vous avez besoin sont sur

tarbes.fr

Le Guide du Sport est sorti

Pour tout savoir sur le sport à Tarbes, des infrastructures aux associations en passant par les principaux événements ou la pratique libre, ne ratez pas le Guide du Sport 23-24 ! À retrouver en Mairie ou sur le site Internet.

TARBES GAGNE DES HABITANTS

Tarbes est une ville où il fait bon vivre. Preuve en est l'augmentation de la population. En 5 ans le nombre d'habitants à Tarbes a augmenté de plus de 3%, frôlant la barre des 44 000.

Il est facile de tomber sous le charme de la ville. Sa position géographique en fait un camp de vie parfait : proche de grandes métropoles comme Toulouse et Bordeaux, proche de la côte Atlantique et à deux pas des Pyrénées. Tarbes offre également à chaque habitant une qualité de vie certaine. Les Tarbais disposent de nombreux services : un centre de santé municipal, des écoles dans l'air du temps, un centre-ville animé, des espaces de verdure, de grands jardins, des aménagements sportifs et de loisirs, des places et placettes remodelées pour donner la priorité aux Tarbais et réduire les nuisances. Le résultat est là : la ville gagne 1 186 habitants en un an.

Cette augmentation de la population est importante. Elle a d'une part des répercussions directes sur le dynamisme économique. L'emploi augmente. C'est un cercle vertueux qui est lancé. D'autre part, elle est liée aux dotations d'État qui sont adaptées et permettent à la municipalité de mettre en œuvre des projets structurants pour accueillir les nouveaux habitants et en attirer d'autres.

43 944

C'est le nombre d'habitants à Tarbes en 2020 présentés par l'INSEE le 1er janvier 2023.

Pour des raisons techniques, l'INSEE présente ses chiffres-clés avec un décalage. Les données de 2020 sont donc les chiffres officiels de l'année 2023. Sources : Insee, RP2020 (géographie au 01/01/2022), RP2014 (géographie au 01/01/2016) et RP2009 (géographie au 01/01/2011).

TITRE D'IDENTITÉ : ANTICIPEZ !

Comme partout en France, les délais pour obtenir un titre d'identité sont longs en raison d'une forte demande. Il faut compter plusieurs mois pour obtenir son titre. Alors n'attendez pas le dernier moment : anticipez ! Le renouvellement de votre carte nationale d'identité ou de votre passeport est possible à compter de 6 mois avant leur date d'expiration, dans n'importe quelle mairie habilitée.

Pour trouver un rdv, utilisez le nouveau moteur de recherche dédié. En quelques clics, il vous permettra de connaître les rdv disponibles sur le périmètre géographique de votre choix. Par exemple, il peut vous donner tous les créneaux sur un rayon de 60 km autour de Tarbes. C'est par ici : https://passeport.ants.gouv.fr/services.

Pensez aussi à faire aussi votre pré-demande en ligne ce qui réduira considérablement le recueil de vos données lors de votre rendez-vous en Mairie.

Bac et Brevet : pas d'affolement

Comme en 2022, les étudiants qui disposent d'un titre d'identité expiré depuis moins de 5 ans pourront l'utiliser pour prouver leur identité lors du passage du brevet des collèges, du baccalauréat ou d'un examen ou concours.

LA VILLE DE TARBES INVESTIT POUR VOTRE AVENIR

Embellir la ville et améliorer votre quotidien sont des priorités pour l'équipe municipale. Voirie, bâtiment, accessibilité… Voici des travaux qui seront lancés prochainement. Ils risquent de causer quelques désagréments, c'est vrai, mais à terme ils participeront à faire de Tarbes une ville toujours plus agréable à vivre.

Cloître du Jardin Massey

Réfection de l'aile détruite par la tempête de mars 2020

Début des travaux : juillet 2023

Durée estimée : 12 mois

Orangerie du Jardin Massey

Restauration et sécurisation de la structure

Début des travaux : août 2023

Durée estimée : 18 mois

Impasse Brel

Réaménagement des trottoirs et des chaussées, mise en accessibilité, végétalisation

Début des travaux : Avril

Durée estimée 3 mois

Trottoirs

Rénovation des trottoirs sur divers quartiers

Début des travaux : mai 2023

Chaussées

Campagne annuelle des entretiens et des rénovations des chaussées Environ 30 rues sont concernées

Durée : de mi-avril à fin juillet 2023

Nouvelle halle du Foirail

Réaménagement des abords de la future halle avec construction des circulations en pavés de granit, trottoirs, chaussées et mise en accessibilité

Début des travaux : été 2023

NOUVEAU DESIGN POUR L'EAU DE TARBES

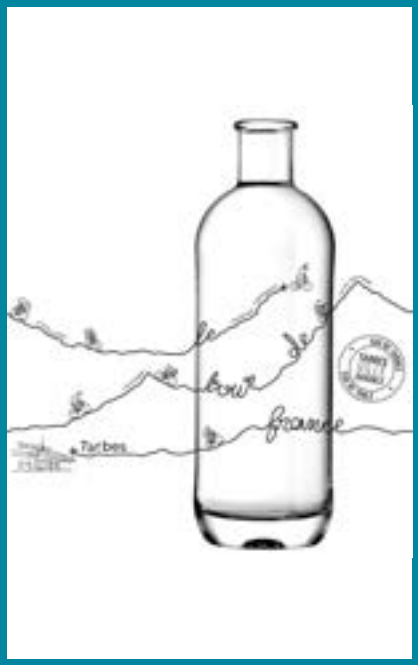

Dans une démarche de développement durable, la Ville de Tarbes propose depuis 2012 aux restaurateurs et aux Tarbais une carafe pour inciter la population à consommer l'eau du robinet plutôt que l'eau en bouteille. Cette année, l'objet risque de susciter les convoitises ! Avec un nouveau design et des quantités très limitées, la bouteille en verre sera à l'effigie de l'étape tarbaise du prochain Tour de France, qui partira de Tarbes le jeudi 6 juillet 2023. Et il n'y aura qu'une seule occasion de vous la procurer ! RDV après le départ du Tour, le 6 juillet. Le lieu n'est pas encore défini mais une chose est sûre : premier arrivé, premier servi, dans la limite des stocks disponibles (5€ la carafe). Alors guettez l'info ! Comme le veut la tradition, cette opération se fera au profit de l'association AFM-Téléthon.

LES JEUNES AU SERVICE DE L'INCLUSION

La Ville de Tarbes a toujours mis en œuvre des actions visant à l'inclusion des personnes en situation de handicap. Au-delà de l'accessibilité, on parle aussi d'accès aux soins, à la santé, à la culture… Pour faire écho à cet engagement, la Ville et le Lycée Reffye se sont associés dans un projet global de sensibilisation et de prévention.

Parfois on peut dire que le hasard fait bien les choses. La Ville et la Commission Communale pour l'Accessibilité (CCA) avaient initié une réflexion sur la meilleure façon de sensibiliser les enfants aux questions du handicap. Dans le même temps, les professeurs des filières "Aide-Soignant" et "Accompagnement, soins et services à la personne" du lycée Reffye se sont présentés avec la volonté de monter un projet avec leurs élèves. Proposition a donc été faite de travailler de concert. Dans le cadre de leur cursus, les lycéens ont rédigé des fiches projets qui ont été validées par les partenaires de la CCA. L'idée était de mettre en place des ateliers dans des écoles primaires pour informer et former les plus jeunes à l'intégration de personnes en situation de handicap.

5 classes du CE2 au CM2 ont accepté de participer. Les associations partenaires du projet (AFM Téléthon, APF France handicap, ARSEAA, Association Valentin Haüy, Oxygem65) ont accompagné les lycéens dans la mise en place de leurs ateliers.

"C'est une belle idée que de travailler avec ces jeunes citoyens qui non seulement sont impliqués dans leur formation et leur futur métier, mais qui surtout s'engagent à sensibiliser les générations à venir" souligne Cathy Maraldi, adjointe au Maire chargée du Handicap, de l'Accessibilité et de la Ville inclusive.

L'ambition est d'élargir ce programme à d'autres classes et de le faire durer dans le temps.

LA VILLE EN CHIFFRES

768

frelons asiatiques capturés lors de la campagne de piégeage 2022. Celle de 2023 a débuté mi-mars.

8920

patients en file active (vus une ou plusieurs fois) au Centre de santé municipal Louis Lareng

1250

arbres plantés en 2022 dans le cadre de l'action municipale "1000 arbres par an"

2PASS-4HEALTH,
le congrès pour faire bouger les jeunes

La sédentarité est de plus en plus importante chez les jeunes. Alors comment faire bouger les lycéens ? Le congrès 2PASS-4Health qui s'est tenu à Tarbes en décembre dernier apporte des réponses.

La Maison Sport-Santé de la Ville de Tarbes est positionnée depuis sa création sur le volet sport-prévention. Cette spécificité, ainsi qu'un partenariat avec le STAPS, ont mené Tarbes à s'associer au projet d'étude européen 2PASS-4Health qui a duré 2 ans. Ses objectifs : présenter les dernières avancées en matière de promotion de l'activité physique et de lutte contre la sédentarité dans le milieu scolaire. Le congrès était l'occasion de partager les résultats et les outils créés.

Tarbes est ainsi devenue la capitale européenne du Sport Santé auprès des jeunes. 301 participants venus de 5 pays étaient présents. Communauté scientifique et acteurs de la promotion de l'activité physique au niveau scolaire et territorial ont pu assister à des conférences et des ateliers.

La prochaine étape est la parution d'un cahier blanc rassemblant les résultats scientifiques et les bonnes pratiques à adapter à son établissement.

Cofinancé par le programme européen Erasmus + sport, en partenariat avec les universités de Pau, Saragosse (Espagne), Limerik (Irlande), Gand (Belgique), Porto (Portugal) et la Ville de Tarbes.

Plus d'infos : Page Facebook 2PASS-4Health

Automobilistes, cyclistes,
LA ROUTE, ÇA SE PARTAGE !

La règle : au niveau de certains feux de circulation, le cédez-le-passage cycliste permet aux vélos de franchir les feux rouges pour aller dans la direction indiquée sur le panneau de signalisation.

Aux abords de ces intersections, les cyclistes comme les automobilistes se doivent de rester prudents et respectueux. **80 feux sont équipés à Tarbes.**

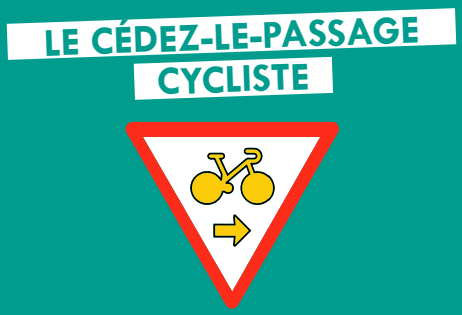

La voie est libre, le cycliste peut tourner à droite, même si le feu est rouge.

Si une voiture arrive, le cycliste doit lui céder le passage.

La voiture est suffisamment loin, le cycliste peut tourner à droite.

DE NOUVEAUX COMMERCES DANS VOTRE CENTRE-VILLE

Dans le cadre du programme Action Cœur de Ville, la Mairie accompagne les commerçants qui s'implantent en centre-ville. Depuis 2020, plus de 30 porteurs de projets ont été soutenus, dont 22 ouvertures. Voici quelques-uns des nouveaux visages de votre centre-ville !

La suite by Monsieur

Prêt-à-porter homme

Cette toute nouvelle boutique au 14 rue Foch accueille les hommes sensibles aux belles pièces, qui recherchent l'élégance. Costume ou sportswear, de l'achat plaisir au relooking complet en passant par la prestation sur-mesure… Ici on trouvera toujours de la qualité, aussi bien dans les vêtements que dans le conseil. Pour Louisa Felices, la gérante de la boutique, le prêt-à-porter homme est une histoire de famille. La boutique Monsieur rue Brauhauban, créée il y a 50 ans par ses beaux-parents, en est la preuve. Avec La Suite by Monsieur, l'objectif est de proposer une offre complémentaire, dans une tendance plus « couture ».

Chou

Salon de thé

Le nom est évocateur : ici, c'est le royaume du chou ! Sucrés, salés, petits, grands, à l'unité ou en pièce montée, le chou se décline dans tous les styles et surtout… pour tous les goûts !

Le salon de thé est ouvert de 11h à 19h, du mardi au samedi, rue Ferrère. Vous pourrez déguster les délicieux mets sur place, à emporter ou en commande, même pour vos événements.

Kraft

Déco, cadeaux

Situé au 56 rue Foch, Kraft évolue sur un concept autour de la maison, dans toutes les gammes de prix. De la décoration au petit mobilier, en passant par les bougies senteurs, l'art de la table ou l'encadrement, l'équipe de Kraft vous accompagnera dans vos choix. Pour votre cuisine, votre chambre, votre salon ou encore pour un cadeau à un proche… Vous trouverez forcément ce qu'il vous faut ! Sans oublier les bambins avec leur espace dédié.

Kyoto Express

Restauration japonaise

Gastronomie authentique japonaise garantie ! Chez Kyoto Express, vous dégusterez sur place ou à emporter toutes sortes de produits et plats japonais : ramens, bubble tea, poke ball, mochis, bière... On retrouve même Naruto sur les canettes de soda !

Ouvert du lundi au vendredi de 10h à 17h, ce restaurant atypique situé 80 rue Foch fera voyager vos papilles !

FOCUS SUR LE BUDGET 2023

Construire le budget est un exercice difficile, en raison du le contexte actuel et de la succession des crises planétaires. Néanmoins, le Maire de Tarbes Gérard Trémège et l'ensemble des élus ont travaillé ensemble avec les services municipaux pour établir ce budget prévisionnel. La priorité : répondre aux attentes des administrés en leur assurant des services publics de qualité tout en préservant l'attractivité de la ville.

La prudence est de mise car il est nécessaire d'assurer la stabilité financière de la collectivité. Cependant, l'avenir de notre ville passe également par son attractivité et son développement. En résulte un travail difficile d'équilibre pour faire de Tarbes une ville toujours plus agréable à vivre. C'est l'objectif que poursuit l'équipe municipale.

Augmentation des charges, baisse des recettes : l'effet ciseau

Le contexte actuel soumet la Ville à l'effet ciseau : une croissance très forte des charges courantes du fait de l'inflation, comme l'énergie, combinée à la non évolution des recettes. Il n'y a plus de marge de manœuvre. Le défi pour les élus : trouver des solutions pour maintenir l'autofinancement et permettre l'investissement. Dotations de l'État, vigilance sur les taux d'emprunts, recherche de nouvelles subventions… Les solutions mises en place sont nombreuses et promettent d'être efficaces.

RÉPARTITION DU BUDGET 2023 PAR POLITIQUES PUBLIQUES

Budget consolidé (hors autofinancement), investissement et fonctionnement confondus.

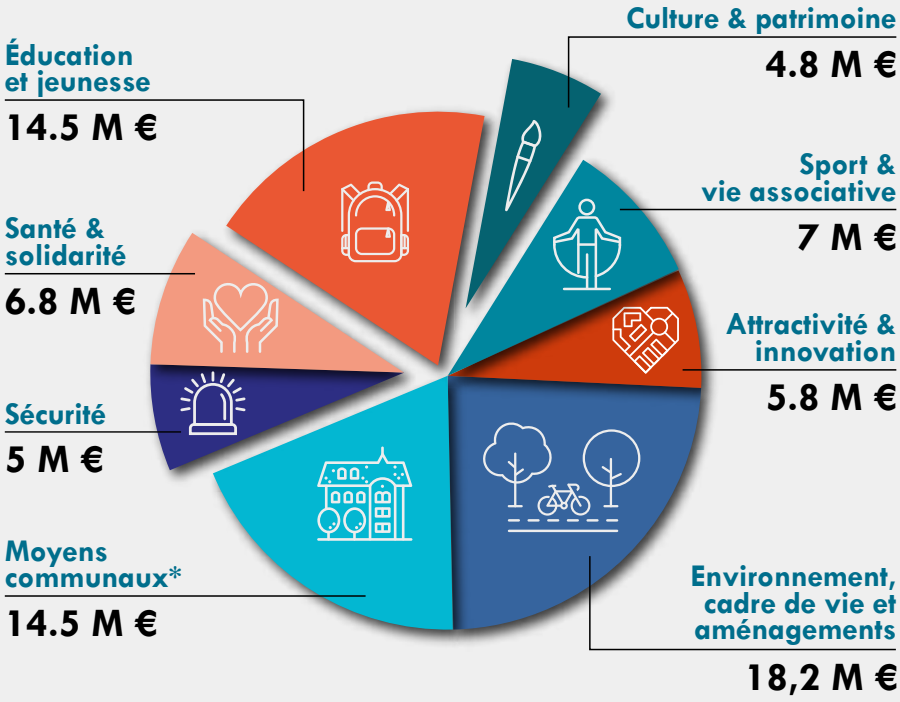

** Pilotage stratégique, gestion de la collectivité et opérations financières*

Le taux d'imposition de la Ville diminue

Le Maire Gérard Trémège n'a pas souhaité augmenter la pression fiscale sur les administrés. Au contraire, il a fait voter une réduction du taux municipal de la taxe foncière. Alors pourquoi le montant des impôts est-il en hausse ? Chaque année, l'État révise les bases d'imposition. En 2023, elles augmenteront de 7%, partout en France. Les constructions nouvelles viennent également influencer ce taux.

C'est pourquoi la Ville fait le choix cette année de réduire son taux de taxe foncière.

Taux de fiscalité directe de la Ville de Tarbes, taxe d'habitation (jusqu'en 2017) taxes foncières bâti et non bâti :

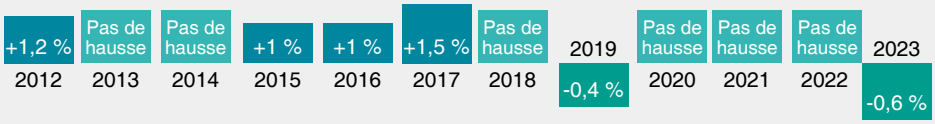

15 M € POUR DÉVELOPPER LA VILLE

Malgré un contexte incertain, l'équipe municipale fait le choix maintenir des projets structurants pour assurer l'attractivité de la ville. En 2023, 15 M € sont consacrés aux dépenses réelles d'équipement. Certains projets sont inscrits sur plusieurs années. Voici quelques exemples :

PLACE DU FOIRAIL
construction
de la nouvelle Halle
300 000 €

AMÉLIORATION DU CADRE DE VIE
2,6 M €
pour des travaux
d'aménagement urbain
avec notamment l'avenue d'Azereix, la rue Larrey, la rue de Broglie ou encore la place de la Providence

JARDIN MASSEY
(restauration
de l'orangerie et du cloître)
900 000 €

MODERNISATION DE L'ÉCLAIRAGE PUBLIC
600 000 €

EXTENSION DU SKATE PARK ET CRÉATION D'UNE PUMPTRACK
300 000 €

ÉCOLE DE RUGBY
573 000 €

PETIT TRAIN ÉLECTRIQUE DU JARDIN MASSEY
220 000 €

PLACE DE LA PROVIDENCE
350 000 €

IL Y A 50 ANS…

Tarbes ramenait le Brennus

Le 20 mai 1973, le Stadoceste section rugby était sacré Champion de France. Ils étaient les meilleurs de l'année ! Tarbes le Mag revient pour vous sur cet événement et la saison qui l'a précédé, aux côtés de Michel Sallaberry, Antoine Marin et Jean Sillières.

Avant la victoire, le Stadoceste tarbais a joué une saison bien particulière : compliquée, riche en rebondissements mais surtout une aventure exceptionnelle.

Ce n'était pas gagné d'avance. L'équipe se qualifie en dernier match de poule, jouant ainsi en même temps la descente en groupe B et la qualification pour les matchs éliminatoires. À Paris, les joueurs l'emportent contre le Racing Club de France, de haute lutte et peuvent de fait poursuivre la compétition. Place donc aux phases éliminatoires : elles se passent sans encombre particulière, hormis le 16e contre le Racing et le 8e contre Narbonne qui leur mènent la vie dure. Mais ils leur rendent bien puis se qualifient en éliminant successivement La Voulte et Perpignan. La finale est là !

Toutes les maisons arborent fièrement l'ours tarbais ou le drapeau rouge et blanc, emblème du club. L'équipe quitte Tarbes pour Toulouse où se déroulera la dernière finale jouée en province, avant le Parc des Princes et désormais le Stade de France. Ils affrontent Dax, le favori. Mais c'est sans compter sur les intentions des Tarbais. Leur mêlée fracasse celle des Dacquois qui sont dominés dans le combat comme dans le jeu. L'issue ne fait rapidement plus de doute et les Tarbais mènent le match comme ils l'avaient décidé.

L'équipe victorieuse porte le Bouclier de Brennus dans l'escalier d'honneur de l'hôtel de Ville

Au coup de sifflet final, le terrain est envahi par les supporters des deux camps. « C'est de la folie, nous sommes portés, bousculés, enlacés, dans un vacarme infernal et la remise du bouclier de Brennus se fait dans un bonheur immense » racontent Jean Sillières et Antoine Marin.

Le retour à Tarbes est géant, magnifique. Les rues, les places de la Mairie et de Verdun sont rouges et blanches, totalement envahies. « Ce jour-là nous avons donné de la joie et du bonheur à toute notre ville. Nos supporters attendaient ce titre depuis 1951 et il était là ».

Ce sacre, en fait, marquera l'union entre la ville et les joueurs. Une épopée, une histoire, une victoire sportive mais avant tout humaine. Une histoire… d'amour !!!

Retrouvez l'interview de Michel Sallaberry, Jean Sillières et Antoine Marin en intégralité sur tarbes.fr ou en flashant ce code.

Cinquantenaire de la victoire

Pour fêter les 50 ans de cette victoire, la Fête du rugby vous attend samedi 20 mai 2023 sous la Halle Marcadieu : rencontre avec les joueurs, restauration, buvette…

Entrée gratuite

Aider 65
05 62 34 26 62
aider65@orange.fr
8 BIS AV DES FORGES
65000 TARBES
Renseignements sur
www.aider65.com
L'association Aider 65 est connue pour ses missions d'aide et de maintien à domicile des personnes âgées ou en situation de handicap avec des
projets personnalisés et des solutions adaptées à leurs contraintes, leurs besoins et attentes mais aussi à leur état d'esprit.
Dans ce cadre, elle propose des interventions :
• entretien du cadre de vie et du linge
• courses, préparation des repas et aide à la prise des repas
• aide au lever et au coucher
• aide à la toilette et à l'habillage/déshabillage
• transports accompagnés (RDV médicaux, coiffeur, accueil de jour...)
AIDER 65 c'est aussi :
• la garde d'enfants,
• Des prestations de ménage auprès des actifs

Mac Bug'S
Garage
Atelier Service
www.garage-macaret.fr
ANGOS
653 Av. Sports et Loisirs
65690 Angos
07 72 66 90 89
www.garage-macaret.fr

Pour un meilleur accueil ...
BUCEREP
GROUPE
C'est grâce à l'aimable participation des annonceurs référencés que cette publication vous est offerte.
Ne manquez pas de les consulter,
ils vous réserveront le meilleur accueil !

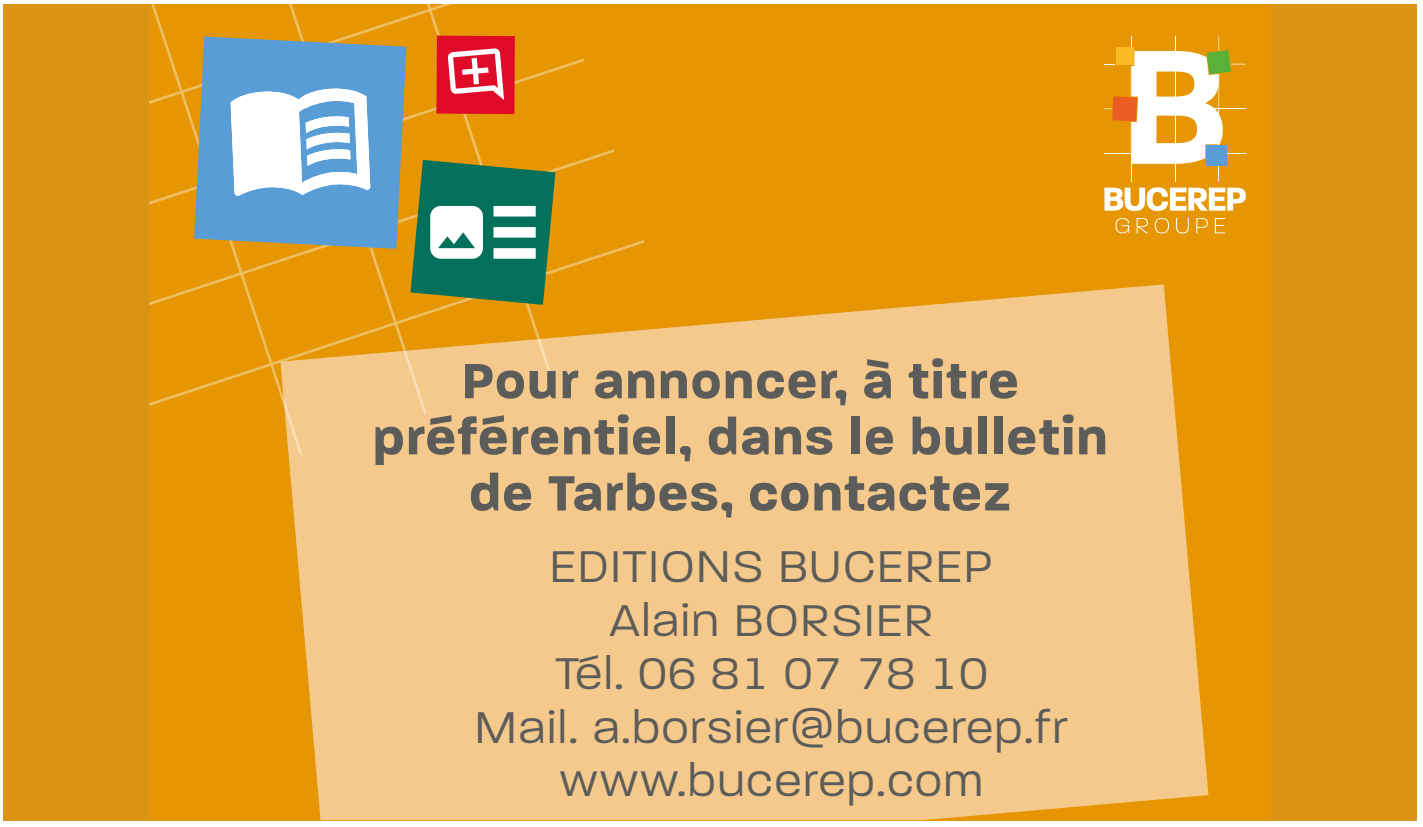
BUCEREP
GROUPE
Pour annoncer, à titre préférentiel, dans le bulletin de Tarbes, contactez
EDITIONS BUCEREP
Alain BORSIER
Tél. 06 81 07 78 10
Mail. a.borsier@bucerep.fr
www.bucerep.com

DOSSIER

Tour de France

Le dernier départ du Tour de France à Tarbes a eu lieu le 20 juillet 2019

LA GRANDE BOUCLE DE RETOUR À TARBES

Tarbes et le Tour de France, c'est une relation de confiance. Cela fait 13 fois que la Petite Reine s'invite dans la ville pour le plus grand plaisir des Tarbais. Cet événement est une grande fête populaire. Il est tout simplement colossal. Des retombées économiques et médiatiques sont assurées. Tarbes est mise en lumière et chaque Tarbais peut en être fier. Sur place, derrière un écran, via un réseau social, on parle de la ville, de ses sites emblématiques, de sa douceur de vivre. Se priver d'une telle fête et d'un tel vecteur de notoriété n'est pas pensable pour Gérard Trémège et ses équipes. Tous sont à pied d'œuvre depuis plusieurs mois pour accueillir comme il se doit cet événement et offrir aux Tarbais des moments inoubliables. Tarbes et le vélo, c'est un engagement qui s'inscrit dans le temps, fidèlement.

Julian Alaphilippe en jaune au départ de Tarbes le 20 juillet 2019

TARBES AU PREMIER PLAN

Le Tour de France est un événement mondialement connu qui a des répercussions importantes sur les villes étapes. Fidèles parmi les fidèles, spectateurs d'un jour ou adeptes du petit écran, le public répond présent pour assister aux départs et aux arrivées. Des retombées essentielles pour la ville de Tarbes, à court, moyen et long terme.

Accueillir le Tour de France est un grand honneur et une grande satisfaction pour la ville. Il fait partie des trois événements les plus suivis dans le monde avec les Jeux Olympiques et la coupe du Monde de Football. Cet événement aimé de tous a des retombées énormes sur les lieux qu'il traverse et encore plus pour les villes qui, comme Tarbes, accueillent un départ. Et cette année quelle étape ! Elle ralliera Cauterets-Cambasque en 145 km, en passant par le col d'Aspin et le Tourmalet. Un programme montagnard qui pourra, comme le dit Christian Prudhomme, susciter des convoitises.

Non seulement l'organisation, les équipes, les journalistes et la caravane sont accueillis, mais aussi les spectateurs. Tous boostent l'activité économique de la ville. Tous les secteurs sont impactés, cependant l'hébergement et la restauration le sont plus largement. Le public vient assister au départ et profite souvent de quelques jours supplémentaires pour faire du tourisme. Les hôtels affichent complet, les terrasses des restaurants sont pleines, les commerces sont davantage fréquentés.

Et pour ceux qui ne se déplacent pas, le Tour de France se suit à la télévision ou en replay. Il est une fenêtre médiatique énorme. La diffusion en direct de l'étape réunit plus de 4 millions de téléspectateurs. 600 médias différents (TV, radio, presse, photos, internet) sont présents sur l'épreuve. Cette dernière est diffusée dans 190 pays. Cette année encore, le direct de France TV permettra aux téléspectateurs de découvrir Tarbes. Pour l'occasion des fiches sont renseignées par les villes départ. Elles présentent des éléments historiques, des lieux emblématiques, des anecdotes... des informations que les commentateurs de l'étape se font un plaisir de partager lors de "coups de projecteurs". De nombreuses images sont également réalisées. Cette couverture médiatique met en lumière Tarbes et ses attraits. Un coup de pub qui peut donner envie aux téléspectateurs de venir visiter la ville.

Les contenus réalisés sont également utilisés sur les réseaux sociaux dédiés au Tour de France et accessibles tout le temps. 10 millions de personnes sont ainsi touchées via Facebook, Instagram ou Twitter.

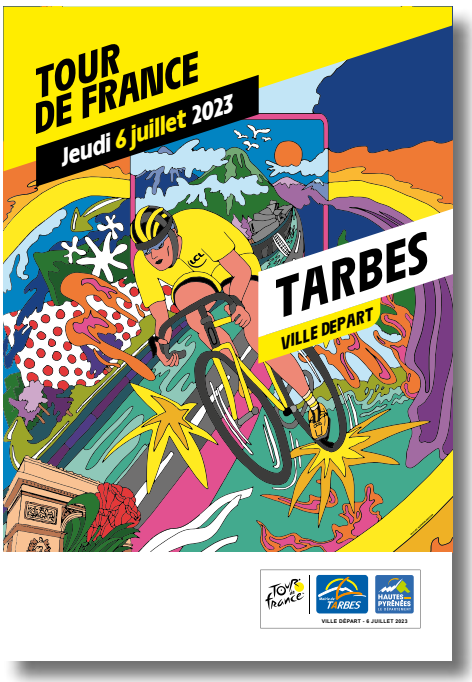

Le Tour de France à Tarbes le 6 juillet 2023 est cofinancé par la Ville de Tarbes et le Département des Hautes-Pyrénées, en partenariat avec la Région Occitanie et la Communauté d'agglomération Tarbes-Lourdes-Pyrénées.

TARBES - JEUDI 6 JUILLET 2023

Toutes les infos pour profiter au maximum de l'événement seront disponibles sur le site :

tarbes.fr

courant du mois de juin

→ accès, arrêtés de stationnement et de circulation, horaires des animations, de la caravane, du passage des coureurs…

UNE VRAIE FÊTE AUTOUR DU TOUR

Les élus Tarbais et les cadets Juniors du TCC sur le podium, le 20 juillet 2019

Pour que la fête soit complète, la ville prévoit des animations pour accompagner le Tour de France. Avant, pendant, après, les Tarbais et les visiteurs spectateurs auront de quoi se divertir en plus de l'étape de la Petite Reine.

À l'occasion du Tour de France, la ville met en œuvre une vraie stratégie visant à garder en son sein les spectateurs de l'événement. Proposer des animations, des festivités et les accueillir avec cœur est un moyen supplémentaire de créer un bouche-à-oreille positif et des retombées économiques pour les différents secteurs d'activités.

Les festivités commenceront dès le mercredi 5 juillet en soirée. La nouvelle Place au Bois accueillera en son amphithéâtre un grand bal populaire pour danser sous les étoiles, au son de l'accordéon de Michel Lagalaye et de son orchestre musette.

Le jeudi 6 juillet sera le jour J. Comme chaque année, les cadets juniors du Tarbes Cycliste Compétition auront le plaisir de faire les 30 premiers et 30 derniers kilomètres de l'étape. En parallèle, une opération menée avec LCL permettra à des jeunes de découvrir le village départ de l'intérieur. Tout comme les huit élèves ayant remporté la dictée du Tour le 24 mars (cf. p5), ils auront le privilège de monter sur le grand podium avec les commentateurs. Ils seront les invités d'honneur du village départ et recevront un pack de cadeaux. Participer à ces moments est une chance et un véritable privilège offert aux jeunes Tarbais qui pourront ainsi vivre l'événement de l'intérieur.

En soirée, le groupe tarbais Sangria Gratuite se produira sur la place de Verdun (voir article page 31) . Un grand concert gratuit pour clôturer cette journée de fête.

Infos : www.tarbes.fr

TARBES LABELLISÉE "VILLE À VÉLO"

Ce label est décerné par l'organisateur du Tour de France, Amaury Sport Organisation (ASO), et un jury de spécialistes. Les communes ayant accueilli le Tour de France au moins une fois peuvent présenter un dossier de candidature détaillant les opérations menées pour favoriser la pratique du vélo, les projets à venir et la valorisation des initiatives locales de toutes sortes. Tarbes, déjà labellisée 2 vélos, a représenté sa candidature cette année. Les résultats seront annoncés en mai 2023.

TARBES S'ENGAGE POUR LE VÉLO

Gérard Trémège et ses équipes ont une réelle ambition de développer l'utilisation du vélo. Preuve en est le programme Tarbes Horizon 2023. Avec la crise sanitaire ou la hausse du coût de l'énergie, les mobilités douces sont de plus en plus en vogue. Pour en favoriser la pratique, la Ville a mis en place un dispositif global d'investissements, d'aménagements, de prévention et de sensibilisation qui se déploie davantage chaque année. Marc Andres, élu délégué au Plan vélo et à la Mobilité douce en est le porte-parole. Il est à disposition de l'ensemble des cyclistes pour toutes demandes et interrogations.

Plus de 20km de pistes cyclables et de bandes cyclables, plus de 350 appuis vélo répartis dans la ville, jusqu'à 10 opérations de prévention menées auprès des cyclistes par la police municipale, 4500 enfants des écoles tarbaises sensibilisés à la sécurité en vélo, une Vélorue qui relie deux pôles importants de la ville, la Vélo Route qui traverse Tarbes, 50 vélos électriques en libre-service, une aide à l'achat de vélos à assistance électrique, une réunion tous les 2 mois avec les principales associations œuvrant pour le développement du vélo, plusieurs vélocistes et filières de recyclage et de réemploi des vélos sur la ville, un skate et BMX Park... Toutes ces actions sont en place aujourd'hui et la liste des projets est longue.

En 2023, plusieurs milliers d'euros sont alloués aux aménagements cyclables et aux entretiens vélos. Par ailleurs, cette année, un plan vélo va être mis en place. Sa stratégie : le développement d'aménagements cyclables en lien avec l'Agglomération. Tarbes s'engage dans une démarche visant à développer les mobilités douces dans toute la ville et répond ainsi à une demande forte faite des Tarbaises et Tarbais.

LES CHIFFRES-CLÉS

LA VÉLORUE

2 km
en hypercentre où le vélo est prioritaire

20 km
de pistes et bandes cyclables sur toute la ville

80
Cédez-le-passage cycliste

76
Sas vélo

350
appuis-vélos sur le centre-ville

1 patrouille de la Police Municipale à vélo

4500 élèves de CM2 sensibilisés à la sécurité routière

QUARTIER NORD

LA PROVIDENCE FAIT DÉJÀ L'UNANIMITÉ

Crédits : Laetitia Kastner - service PEP - Mairie de Tarbes

Lorsqu'on parle du projet de la place de la Providence, les habitants sont très satisfaits : magnifique, verdoyant, un vrai bénéfice pour la ville et pour l'environnement… Une deuxième réunion publique fin mars a permis de présenter le projet final aux habitants du quartier et de recueillir leurs avis et demandes. Les travaux devraient être mis en œuvre en fin d'année. Nous revenons pour vous sur l'élaboration partagée de ce magnifique ouvrage à venir.

Afin de satisfaire le plus de besoins possibles et d'assurer la réussite du projet, la transversalité au sein des services municipaux était primordiale. Un groupe de travail a été constitué, notamment avec les jardiniers, l'équipe de direction du service Paysages et Espace public (PEP), les techniciens voirie et l'accessibilité. Le pilotage a été confié au PEP, en lien avec Gérard Trémège, Maire de Tarbes, et Marion Marin, adjointe en charge du Cadre de vie, l'essentiel de la place étant végétalisée. Cette tendance que l'on retrouve sur plusieurs projets structurants récents à Tarbes, comme la Place au Bois, répond aux besoins actuels en matière d'environnement et d'attractivité.

Ce projet vise plusieurs objectifs : améliorer l'accessibilité, désimperméabiliser les sols et réduire les îlots de chaleur, embellir la ville, offrir des espaces sécurisés aux enfants du quartier… Le résultat est là : la Ville améliore le cadre de vie des habitants.

Et la végétalisation permet d'aller plus loin que le simple aménagement. Ici, le PEP a voulu raconter une histoire : celle de l'évolution des plantes à travers les âges. Concrètement, 800 à 900 arbres devraient être plantés. Les sujets encore en état seront conservés.

En raison des contraintes environnementales, les gazons ont été sélectionnés pour mieux résister aux fortes chaleurs et une partie de l'arrosage sera « innovant ». En effet, il s'agira d'un arrosage alternatif, une solution pensée par les services de la Ville en s'inspirant d'une technique antique à base de poteries. Il permettra une diffusion très lente de l'eau.

Comme la Place au Bois, il s'agit d'une production municipale : le projet a été pensé et élaboré par les agents et élus de la collectivité en fonction des besoins et des remarques des Tarbais.

Une question, un problème,
une idée pour la vie de votre quartier ?

Contactez votre Adjoint de quartier !

FRÉDÉRIC LAVAL

Saint-Antoine / Laubadère / Urac-Sendère

Permanence à la Mairie Annexe de Laubadère le 1er lundi du mois, de 10h30 à 12h

Tél. 05 62 44 38 50

QUARTIER CENTRE

LES JEUNES DE L'ÉCOLE DE DANSE DUTREY RÉCOMPENSÉS

En février dernier ont eu lieu au Parvis les épreuves départementales des Regards chorégraphiques. Cette compétition de danse contemporaine récompense les meilleurs élèves des écoles à travers la France. Le travail autour de la création est primordial. Les élèves de l'école de danse Dutrey, située rue Massey, se sont illustrés en remportant plusieurs prix, dont celui de la Ville de Tarbes.

Organisés par la Fédération Française de Danse, les Regards chorégraphiques sont un moment fort dans le calendrier annuel des écoles françaises. 4 000 danseurs sont engagés et plusieurs étapes mènent à la finale parisienne en fin de saison. Le Parvis a accueilli l'épreuve départemental avec 24 chorégraphies proposées. Le jury de cinq professionnels issus de toute la France, a évalué les artistes selon des critères de composition chorégraphique, de technique, d'interprétation et de scénographie. Les jeunes danseurs de l'école Dutrey se sont prêtés avec brio à l'exercice : les six groupes en lice (un solo, trois duos et deux groupes) se sont qualifiés pour la compétition régionale. Et ce n'est pas tout ! L'un d'entre eux a même remporté plusieurs prix.

En effet, l'Atelier de recherche chorégraphique, un groupe de 17 jeunes de 9 à 13 ans a été gratifié du Prix du Public et du Prix de la Ville de Tarbes avec la pièce Petites tensions entre amis. Béatrice Dutrey, la responsable de l'école, nous explique : « nous avons choisi avec les élèves le thème de la tension. Dans cet atelier, ils ont entre 9 et 13 ans, un écart important à leur âge. Nous avons voulu jouer avec les différences inhérentes à leurs âges : maturité, envies, attentes, visions de la vie… En toute bienveillance bien sûr ! Malgré cela, nos jeunes s'entendent très bien. Ils ont d'ailleurs produit un très beau spectacle, plein d'énergie. Dans cet atelier, nous travaillons sur la découverte de la création, sur l'improvisation. Les enfants adorent et sont très engagés. »

Pour Lola Toulouze, adjointe au Maire qui a participé au choix du Prix de la Ville de Tarbes, l'énergie de groupe était impressionnante : « Ils ne formaient qu'un, étaient en phase avec la musique, même les costumes étaient pensés pour servir le thème et la chorégraphie. Mais le choix était difficile, j'ai été séduite par la qualité de l'ensemble des prestations. Bravo à tous !»

Et dès le lendemain, ils étaient au travail pour préparer la suite ! Souhaitons-leur bonne chance à tous pour les épreuves régionales à Carcassonne fin mai.

LAURE TRÉ-HARDY
Centre-ville / Ste-Anne / Pradeau / Gare - rue Georges Lassalle / rue du Corps Franc Pommiès
Permanence le 2e mercredi du mois, Hôtel de ville, place Jean Jaurès de 10h à 12h
Tél. 05 62 44 38 50

QUARTIER SUD-OUEST

LES ENFANTS DE SOLAZUR
sur les planches du théâtre Les Nouveautés

Depuis le mois de mars 2023, Corinne Mathou et la compagnie La Mandragore, mènent une résidence artistique avec des enfants de 6 à 12 ans de Solazur. Le théâtre, la danse et le cirque sont abordés à travers la création d'un spectacle *L'enfant et les Sortilèges* qui amènera les enfants sur les planches du Théâtre des Nouveautés le mercredi 10 mai 2023. Rencontre.

Corinne Mathou, comment avez-vous découvert cette pièce ?
L'enfant et les sortilèges est à l'origine un opéra sur un livret de Colette et dont la musique a été composée par Ravel. J'en suis tombée amoureuse le jour où je l'ai découvert, par hasard. C'est l'histoire d'un enfant qui, sur un coup de colère, détruit tous les objets autour de lui. Et ces derniers reviennent le hanter.

Vous décidez alors de monter un projet jeune public ?
Tout à fait. J'ai trouvé cette œuvre à la fois poétique et intemporelle. Au delà de son aspect fantastique, cette pièce traite de la violence et de la cruauté. Dès les premières répétitions avec les acteurs/danseurs, il s'est imposé à moi la nécessité d'y inclure des enfants. C'était l'occasion de leur donner accès au monde du spectacle vivant et de la création artistique.

Les institutions vous suivent…
J'ai répondu à un appel à projet du GIP Politique de la Ville. Nous nous sommes associés au dispositif CLAS de la Ville, qui accompagne certains élèves dans l'acquisition des connaissances scolaires par le biais de disciplines artistiques ou sportives. Cela avait vraiment du sens. Par exemple, dans la pièce le personnage principal déchire son livre de mathématiques et les chiffres reviennent pour le torturer. À ce moment, je me détache du texte et je laisse les enfants improviser, me raconter et créer leurs propres problèmes de maths. Cela rejoint complètement l'objectif du CLAS.

Comment se clôturera ce projet ?
Grâce à la ville de Tarbes, nous donnerons ensemble une représentation le mercredi 10 mai à 19h au Théâtre Les Nouveautés. On y attend tous les parents pour qu'ils voient leur enfant sur scène, c'est une expérience inoubliable ! Des élèves de l'école Henri IV, avec qui nous avons aussi mené les ateliers, se produiront également sur scène.

Ce projet a reçu le soutien de la Ville de Tarbes, du GIP Politique de la ville Tarbes-Lourdes, du Département des Hautes-Pyrénées, du FDVA, de la Région et de la DRAC Occitanie. Le décor numérique a été réalisé par les élèves de l'école Anaten.

Une question, un problème,
une idée pour la vie de votre quartier ?
Contactez votre Adjoint de quartier !

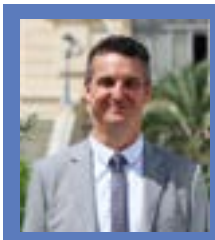

JEAN-MARC LACABANNE
Solazur / Gespe - Courte-Boule / Henri IV
Permanence le 1er mercredi du mois, de 9h30 à 10h30 au Centre Culturel de la Gespe, 23 rue Cézanne et de 10h45 à 12h à l'Espace en'Vies Ouest (Solazur), rue Erik Satie,
bat 11, porte 2 Tél. 05 62 44 38 50

QUARTIER SUD-EST

DÉCHETS ALIMENTAIRES : des points de collecte mis en place

Le SYMAT va expérimenter la collecte des biodéchets sur les secteurs Est de la ville (quartiers Saint-Jean, Martinet, Marcadieu, Ormeau-Figarol). À partir du mois de juin, les habitants de cette zone pilote pourront apporter leurs déchets alimentaires dans des points de collecte qui seront mis en place sur le domaine public. La collecte de ces biodéchets est destinée aux usagers des zones hyper-urbaines n'ayant pas la possibilité de pratiquer le compostage de trier les déchets alimentaires et donc de réduire leurs ordures ménagères.

Pourquoi une collecte des biodéchets ?

Les biodéchets représentent encore 30 % des déchets retrouvés dans les ordures ménagères qui sont très chères à traiter. Le SYMAT privilégie la promotion du compostage individuel ou collectif sur site pour des raisons économiques et logistiques. Toutefois, une collecte séparée des biodéchets sera proposée en complément pour que les habitants des zones à forte densité puissent pratiquer le tri de leurs déchets alimentaires. Si cette expérimentation s'avère concluante, le dispositif sera étendu à d'autres secteurs urbains denses car le traitement des biodéchets coûte 3 fois moins cher que celui des ordures ménagères.

Comment se passe cette collecte ?

Une trentaine de points de collecte vont être mis en place sur le secteur Est de Tarbes pour permettre aux usagers d'y déposer leurs déchets organiques. Les biodéchets seront ensuite collectés par les agents du SYMAT, puis acheminés vers une plateforme de compostage et seront transformés en engrais naturel.

Vous souhaitez trier vos biodéchets ?

Contactez le SYMAT pour recevoir gratuitement votre bioseau et vos sac biodégradables en papier kraft :
0 800 816 051 - prevention@symat.fr

ANNE CANDEBAT-REQUET
Castors / Vignemale / Marcadieu / Martinet-Marne / Foirail / Mouysset / Ormeau-Figarol-Bel Air
Permanence à la MDA, quai de l'Adour le 1er mercredi du mois, de 10h à 12h
Tél. 05 62 44 38 50

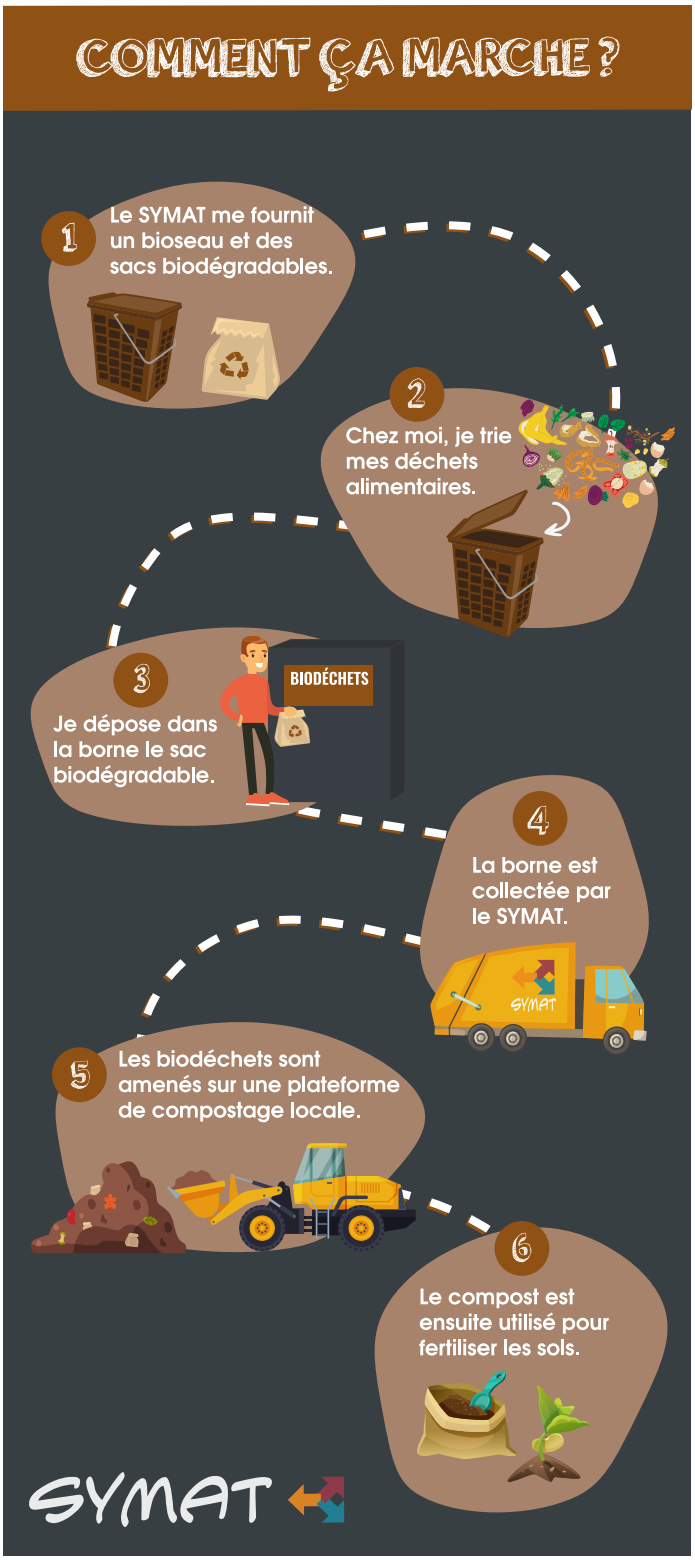

VISITEZ LE HARAS

Cécile et Manuela sont les guides du Haras de Tarbes. Avant d'accueillir les visiteurs, le rituel est le même : préparer les éléments nécessaires à la visite, prendre les clés et afficher son sourire pour faire découvrir ce lieu emblématique. Elles sont passionnées par leur métier. Elles connaissent tous les coins et ne sont pas avares d'anecdotes. La visite permet d'accéder aux bâtiments, de découvrir les expos d'artistes et de se balader dans le grand parc. Leurs moments forts : les grands-parents qui racontent avec émotion que leur papa travaillait ici ou quand les enfants posent des questions sur la reproduction et que les parents donnent des réponses... extraordinaires ! Sans oublier en fin de visite de l'après-midi, la rencontre et l'animation avec les artistes équestres Anouck et Océane.

Nouveau :

Des expositions de peintures et sculptures sont proposées à la Maison du Cheval.

Visite guidée du mercredi au dimanche à 10h30 et 14h30, sur réservation : 06 32 44 87 13 ou 06 14 12 30 30.

Et pour profiter simplement du site, des portes ouvertes sont proposées le dernier week-end de chaque mois, en après-midi.

LES SERRES MUNICIPALES VOUS OUVRENT LEURS PORTES

Dimanche 7 mai - gratuit

Toute l'année graines, plantes, semis sont bichonnés par les équipes des Serres Municipales. Elles vous accueillent pour une journée portes ouvertes, d'échanges et de découvertes.

Cette année l'accent est mis sur la consommation raisonnée. Vous recevrez trucs et astuces, conseils et avis éclairés : comment respecter le cycle de vie de la plante, agrémenter son jardin de plantes consommables, mellifères et esthétiques, faire ses semis, bien utiliser les graines, gérer ses déchets verts, recycler, le zéro phyto en ville et chez soi... Entre les ateliers et la visite, chacun des agents saura vous mener vers des pratiques plus vertueuses. Cette journée est aussi l'occasion d'avoir un œil dans les coulisses du fleurissement des 92 hectares d'espaces verts de Tarbes avec plus de 60 000 plantes et 500 suspensions !

+ d'infos sur tarbes.fr

LES SAMEDIS PIÉTONS CONTINUENT

C'est le 1er samedi du mois ? Vous avez rendez-vous avec les commerçants du centre-ville !

Sourire aux lèvres, certains déballent leurs produits sur la rue : c'est l'occasion de profiter de cette journée sans voiture. À vous la possibilité de flâner au milieu de la chaussée sans danger, de laisser gambader les enfants ou de faire du shopping avec vos proches.

L'après-midi, des animations s'installent dans les rues pour amuser petits et grands ! Ces samedis sont l'occasion de découvrir le centre-ville sous un autre jour et de rencontrer les commerçants. Un moment plébiscité par tous qui vient renforcer l'attrait de la ville et la qualité de vie qu'elle propose.

Pour vous aider à en profiter, le stationnement est gratuit l'après-midi, en surface et à Brauhauban.

Les thèmes des prochains rendez-vous :

- **Sports le 6 mai**
- **Cirque le 3 juin**
- **Vélo le 1er juillet**
- **Plage le 5 août**

ON MONTRE SES CHEVAUX AU HARAS

Rendez-vous au **Haras de Tarbes le dimanche 7 mai 2023** pour les passionnés de vieilles cylindrées. Au sein d'un cadre exceptionnel, les visiteurs pourront découvrir de nombreuses voitures de collection, anciennes ou plus récentes ainsi que quelques deux roues et même des véhicules hippomobiles !

RENDEZ-VOUS AUX JARDINS 2023 : LA MUSIQUE

Du vendredi 2 juin au dimanche 4 juin aura lieu l'événement Rendez-vous aux jardins dans les différents espaces verts de la Ville.

De nombreuses animations mettront à l'honneur le thème de cette année : la musique des jardins.

LE SALON BREAKFIT, TOUJOURS PLUS FORT

Le salon Breakfit aura lieu les **13 et 14 mai au Parc des Expositions** de Tarbes. Au programme une compétition de crossfit nationale réunissant plus de 600 athlètes, des cours géants de fitness, un parcours Warrior Adventure, un village exposants et bien plus encore.

LE PIC D'OR

Chaque année, le dernier week-end de mai, Tarbes et le théâtre municipal Les Nouveautés accueillent talents émergents et professionnels des musiques actuelles.

L'édition 2023 du Pic d'Or ne dérogera pas à la règle et l'on y retrouvera, pour la première fois, 2 professionnels tarbais parmi le jury : Maÿlis Pioux (directrice artistique, manageuse) déjà présente en 2022 et Sylvain Duthu, chanteur et auteur de Boulevard des Airs.

La liste des artistes sélectionnés et le nom du parrain seront publiés prochainement. Diversité des styles musicaux (rap, électro, chanson, pop) et qualité seront au rendez-vous et promettent une édition exceptionnelle !

Rendez-vous les 26 et 27 mai et sur picdor.fr

UN THÉ DANSANT AU PARC EXPO

Un rendez-vous incontournable pour un bel après-midi avec les musiciens de l'orchestre Prestance ! Venez virevolter sur une piste de plus de 1000 m².

Le mardi 9 mai 2023

+ d'infos sur tarbes.fr

TARBA EN CANTA,
le festival qui fait chanter la ville

Du 6 au 11 juin, Tarbes, Ibos, Juillan et Séméac accueillent à nouveau le festival Tarba en Canta. Il marque le début des réjouissances de l'été.

Le silence se fait et les voix montent lentement mais avec force et assurance. Elles résonnent. Chaque chant raconte une histoire qui vient faire vibrer le cœur des spectateurs. Cette année, le festival Tarba en Canta fait le choix d'inviter tous les amateurs de musique pour une soirée d'ouverture inédite. Pour l'occasion, le soleil corse s'invite au Théâtre Les Nouveautés avec la présence de Jean Menconi, auteur-compositeur-interprète. Son programme varié fait la part belle aux chants corses mais aussi à la variété. Cette soirée exceptionnelle pour laquelle il est conseillé de réserver saura charmer tous les publics, avec en première partie un groupe corse composé de 4 chanteurs.

Ce festival est né d'une passion, d'une envie de la partager et de la perfectionner. C'est la raison pour laquelle il a lieu dans différentes communes de l'agglomération tarbaise et propose des masterclasses. Il est également l'occasion de mobiliser les plus jeunes puisque les enfants des écoles d'Occitan participeront à cette édition. Aujourd'hui, Tarba en Canta est une manifestation qui compte dans le monde de la polyphonie. C'est un rare moment de communion où le bonheur simple de chanter vient s'exprimer et se partager. Laissez-vous tenter, vous ne le regretterez pas !

Réservations, infos et programmation : www.tarbes-tourisme.fr

BÉNÉDICTION DE L'ORGUE SAINT-JEAN

Après une remise en état complète, l'orgue de l'église Saint-Jean résonne de nouveau depuis l'automne dernier. Quelques mois ont permis au bois de travailler et de trouver sa place définitive. Il sera béni le 11 juin.

Cette journée aura deux temps forts :

- 10h45 : messe inaugurale et bénédiction de l'orgue par Monseigneur Micas. Elle se fera sous forme de dialogue entre l'Evêque et l'orgue joué par Anton Stiller, la musique sera omniprésente avec la présence de la chorale "A cœur Joie". S'en suivra un moment de convivialité.

- 15h30 : concert trompette (Thomas Gerlach) et orgue (Anton Stiller). Œuvres de Bach, Telemann, Langlais.

La réfection de l'orgue a été possible grâce à l'investissement de la Ville de Tarbes et à un financement participatif organisé par la Fondation de France. L'appel aux dons pour l'entretien de l'instrument reste ouvert jusqu'au 11 juin 2023.

À noter que des déambulations et rencontres musicales à la découverte des orgues de la ville seront proposées le 14 mai 2023, dans le cadre de la journée mondiale de l'orgue.

Infos : 05 62 44 36 94
culture@mairie-tarbes.fr

UN AIR DE MONTMARTRE

Rendez-vous le **samedi 10 juin 2023**, à l'ombre des arbres du cours Reffye pour retrouver de nombreux artistes qui exposeront et travailleront en plein air. Peintures, croquis, dessins, photos, livres, sculptures et caricatures raviront les passants et les riverains.

Bandanas et casetas :
LES INCONTOURNABLES DES FÊTES

Notez la date : du 22 au 25 juin les Casetas s'installent au Foirail pour les Fêtes de Tarbes.

C'est LE rendez-vous incontournable du mois de juin. Dans les maisons, on ressort avec impatience de son placard les t-shirts rouges et les bandanas jaunes… On envoie mille messages au groupe Whatsapp "La Famille" ou "Les Copains" pour s'organiser et se donner rendez-vous.

Les bandas de leur côté astiquent les instruments et font quelques dernières répétitions.

Sur la place du Foirail, les Casetas se préparent. Tables et chaises sont en place pour accueillir les Tarbais. On peaufine la déco. Tout le monde est prêt à basculer dans l'ambiance Feria.

Nous sommes jeudi, les clés de la ville sont remises à Tarbes Animations... Que les Fêtes de Tarbes commencent ! Ce sont des voix enjouées qui résonnent dans tout le foirail, le plaisir de se rencontrer et de discuter à bâtons rompus, de passer du temps ensemble, de décompresser et de se laisser porter par l'ambiance.

Ces 4 jours sont hors du temps. Depuis toujours les Fêtes de Tarbes sont une fête populaire où le plaisir simple de se réunir et de passer du bon temps domine. Cette année les fêtes ne dérogeront pas à cette règle. Elles démarreront en fanfare avec le retour d'un événement sportif : le Tarbes Urban Trail (course urbaine déguisée) qui fera son arrivée en soirée au cœur des Casetas ! Le dimanche après-midi entre 14h et 17h30, vous découvrirez les animations et concerts au profit du Raid des Amazones (entrée 5€). Les fêtes seront clôturées avec le spectacle OXO de la compagnie Akouma le dimanche à 22h30.

Infos : www.tarbes.fr

TARBES URBAN TRAIL,
encore plus festif !

Courir c'est bien, s'amuser en courant c'est mieux ! Le Tarbes Urban Trail est de retour pour sa 2e édition décontractée et sportive. Rendez-vous le jeudi 22 juin à 20h pour le départ.

Le trail urbain c'est tout un concept. Le parcours est tracé en ville. Il est pimenté par les obstacles naturels du paysage urbain, comme des escaliers par exemple. Un thème est donné et on troque son t-shirt technique pour un déguisement !

Cette année le trail fera l'ouverture des fêtes de Tarbes avec une arrivée au cœur des Casetas. Le départ quant à lui sera donné au Palais des Sports. Le parcours de 10 km permettra aux participants de découvrir la ville sous un autre jour en passant dans des

lieux symboliques. Les bénéfices de l'événement seront reversés à une association luttant contre l'autisme.

Infos et inscriptions sur www.pyreneeschrono.fr

L'OFFRANDE MUSICALE,
une édition exceptionnelle

Crédit photo : DoudPhoto/Yvette l'agence

David Fray, directeur artistique du festival

Son nom est évocateur. L'Offrande Musicale n'est pas qu'une œuvre de JS. Bach. C'est un festival qui a pour ambition de rendre la musique classique accessible à tous. Totalement inclusif, il est également pensé pour apporter à des personnes en situation de handicap tous les bienfaits de la musique. Rendez-vous du 28 juin au 11 juillet.

David Fray, originaire de Tarbes et créateur du festival est plus qu'enthousiaste. Ce festival est né de considérations personnelles. David est amoureux de sa région. Il a envie de la valoriser à travers son art. Il décide alors de donner à l'événement une identité unique, qui n'existe nulle part ailleurs : le penser pour qu'il soit compatible avec les besoins et les conditions des personnes en situation de handicap.

La 1ère édition est lancée en plein Covid. Elle rencontre le public, le touche. La 2e édition confirme qu'il faut désormais compter L'Offrande Musicale dans les événements à ne pas manquer. Les artistes sont prestigieux, les tarifs raisonnables. Les répétitions générales sont ouvertes aux personnes en situation de handicap lourd qui ne pourraient pas assister à des concerts complets. 20% des places leur sont offertes. Certains concerts sont retransmis dans des institutions. Des ateliers de musicothérapie y sont d'ailleurs menés au cours de l'année.

Le but de ce pari, au départ, osé : utiliser la force du langage universel de la musique pour apporter de l'apaisement aux personnes qui souffrent dans leur corps ou dans leur esprit. La réussite est au rendez-vous. Les retours sont touchants. La musique déclenche des comportements inattendus, déverrouille certaines facultés.

La promesse pour cette 3e édition : des surprises, de grands noms, on pensera notamment à Gérard Depardieu et à l'Orchestre National du Capitole de Toulouse, des découvertes transportées par la magie d'un festival, moment de partage suspendu. Et bien sûr, le cadre toujours enchanteur de Tarbes et ses Pyrénées.

Infos et réservations :
www.loffrandemusicale.fr

MARCHÉS DE NUIT

Vendredi 7 juillet
Vendredi 4 août

Rendez-vous aux marchés de nuit, place du Foirail, pour savourer une douce soirée d'été à flâner et chiner. Environ 70 commerçants seront là pour vous dans une ambiance festive et conviviale.

CULTURE AUX JARDINS

Du 1er juillet au 6 août

Profitez tout l'été de l'ombre des arbres remarquables des parcs tarbais avec des moments de culture, de rêve et d'aventure.

Au programme, des contes, des spectacles, du cirque, des animations et des concerts dans les différents parcs de la ville.

Tous les spectacles sont gratuits, en après-midi.

LE PLEIN DE CONCERTS GRATUITS

Sangria Gratuite

Tarbes se met à l'heure des soirées festives avec des animations et des concerts gratuits en juillet et août. Voici un aperçu de ce que pourra être votre été.

Tarbes Chante
29 juin • Place de Verdun

Ce concours est devenu un vrai tremplin de la chanson qui va désormais bien au-delà de notre territoire ! Les candidats sélectionnés viennent s'affronter sur la scène de la place de Verdun et sont jugés par un jury. Le gagnant aura la chance de passer une journée dans un studio d'enregistrement tarbais.

Bal populaire
5 juillet • Place au Bois

En cette veille du Tour de France, un grand bal populaire avec Michel Lagalaye sera proposé aux Tarbais.

Sangria Gratuite
6 juillet • Place de Verdun

Le groupe Tarbais, qui fête ses 25 ans, va enflammer le centre-ville avec sa musique festive et joyeuse. Un concert tout trouvé pour clôturer la grande fête du Tour de France. Un moment à ne manquer sous aucun prétexte.

Feu d'artifice et bals
13 juillet • Centre-ville

Tarbes se met en bleu-blanc-rouge pour la fête du 14 juillet. Le traditionnel feu d'artifice sera tiré depuis les Allées Leclerc. Deux bals avec deux styles musicaux auront lieu place de Verdun et place de la Mairie.

Toutes les animations de l'été sont sur **tarbes.fr** et **tarbes-tourisme.fr**

DE FIL EN MUSIQUE :
nouveau festival !

À vos agendas, ce nouveau festival dans le paysage tarbais annonce une programmation jamais vue. C'est du 13 au 17 juillet au Parc des Expositions.

Madeu c'est un cœur tendre et une personnalité de feu. Depuis plus de 30 ans, elle découvre et produit les plus grands artistes français. De Boulevard des Airs à Claudio Capéo en passant par Petit K, elle a l'oreille pour faire émerger de nouveaux talents comme Délinquante, Alkabaya, Padya, Sofia Mestari et Haby.

Forte de cette expérience, elle revient à ses origines pour mettre en lumière Tarbes, cette ville qu'elle aime tant. Elle crée un festival de musique éclectique avec des têtes d'affiche qu'on ne présente plus : Florent Pagny, M.Pokora, Ska-P, Jean-Baptiste Guégan, les Gipsy Kings. Chaque soirée accueille aussi en 1ère partie des artistes promis à un bel avenir. Elle s'entoure de professionnels parmi les plus compétents pour gérer scène, lumière et son.

Sur place les festivaliers trouveront tout le nécessaire : restauration, buvette et la possibilité de faire une soirée VIP avec table privatisée et champagne. Une partie des 7000 places de concert sont réservées à des personnes en situation de handicap ou malades, car tout le monde a besoin de sortir et de s'émerveiller le temps d'une soirée !

Infos et vente des billets : www.madeu.fr

EQUESTRIA, LA PARENTHÈSE ENCHANTÉE

Du 18 au 23 juillet le Haras de Tarbes se met en mode festival et accueille Equestria. Dans le grand parc, sous le manège… la fête est partout.

Le cheval, animal emblématique de Tarbes et le Haras, lieu chargé d'histoire sont les données d'une équation dont le résultat est un festival attendu par tous les Tarbais. Qui dit Equestria, dit paillettes dans les yeux et les cœurs des festivaliers car plus que des spectacles, ce sont des rencontres qui se font. Celles des spectateurs et des chevaux. Depuis l'année dernière la formule du festival a été revue et a rencontré un franc succès.

L'entrée au site du festival est gratuite, ainsi tous peuvent venir se balader dans le superbe cadre du Haras. De nombreuses animations sont proposées ainsi qu'un espace gourmand. Idéal pour passer un moment en famille ou entre amis.

Chaque jour à partir de 17h, trois spectacles sont proposés dans trois lieux différents du Haras. Les artistes viennent partager leur univers à la fois enchanteur et étonnant. Ces spectacles tous publics se font dans un cadre champêtre plein de charme.

Cette année, Equestria a l'honneur de recevoir l'une des stars du monde équestre, Manolo du Théâtre du Centaure. L'artiste proposera un spectacle inédit, adapté spécifiquement pour le lieu : le magnifique manège Ratouin. Les amoureux du cheval seront forcément sous le charme de cet instant suspendu comme des deux autres spectacles pour le plus grand bonheur des petits et des grands !

Infos programmation et billetterie : www.festivalequestria.com

Trois spectacles à retrouver tous les jours

Voltige, chevaux et Rock'n Roll
Compagnie Pagnozoo
Sous chapiteau

Pagnozoo fait son cirque et se lâche ! Dans ce nouveau spectacle, chevaux, musiciens, acrobates et voltigeurs se mêlent et se démêlent pour inviter les spectateurs dans l'univers Pagnozoo.

ANIMAL, danser avec le vivant
Théâtre du Centaure
Manège Ratouin

La toute nouvelle création du Théâtre du Centaure est la rencontre de l'univers de la chorégraphe-danseuse Kaori Ito avec la quête de Centaure de Manolo. Ils sont neuf en piste, pour une compagnie équestre parmi les plus connus au monde.

Spectacle suivi de la projection du documentaire Animaglyphes.

Enfourchement immédiat
Compagnie Hors(e) Série
Piste Patio

Ce spectacle est rempli d'humour et de poésie. Tous les artistes sont à la fois comédiens, acrobates, cavaliers, voltigeurs, jongleurs… La cavalerie y est également très riche, du cheval de trait au cheval miniature en passant par les ânes.

LES MEILLEURS DANSEURS DU MONDE SONT À TARBES EN TANGO

Du 12 au 20 août, Tarbes se met au diapason de l'Argentine et du Tango. Le moment pour les Tarbais de profiter de la ville au rythme des milongas.

Tarbes en Tango est une histoire de passionnés qui ont eu l'envie de créer un rendez-vous pour tous les amoureux de cette danse. Langoureux, fougueux, spectaculaire, le tango et l'été vont de concert et offrent des moments de fête à partager. Pendant une belle semaine les rythmes d'accordéons inondent la ville, les terrasses des bars à l'heure de l'apéro, le jardin Massey sous les grands arbres, la Halle Marcadieu pour des spectacles et milongas.

Danseurs amateurs et maestros se croisent et offrent à chaque Tarbais un spectacle. Que vous dansiez ou non, notre conseil est évident : profitez de cette parenthèse hors du temps. Chaque jour, plusieurs rendez-vous sont proposés. Des masterclasses permettent également de découvrir la discipline ou de se perfectionner. Et si vous êtes seul, vous pourrez trouver un partenaire de Tango sur le site internet du festival. Tout est pensé !

En 24 ans d'existence, le festival a soudé les liens entre l'Argentine et Tarbes. Il y a quelques années, lors de sa visite, le Ministre de la Culture Argentin a même offert à la ville la sculpture du Bandonéon. Un vrai privilège quand on sait qu'il n'en existe que trois dans le monde, les deux autres étant à New York et Buenos Aires. Tarbes en Tango est un événement incontournable pour lequel on traverse les océans et dont l'impact économique sur le territoire est incontestable.

Infos et programmation :
www.tarbesentango.fr

Les rdv à ne pas manquer

Mardi 15 août • 21h30
Halle Marcadieu
Soirée des Maestros
Deleones Tango Orquestra &
Damián Boggio

Jeudi 17 août • 21h30
Halle Marcadieu
Spectacle "Balkan Tango"
(La Bombonera)
Suivi d'une milonga avec l'orchestre
Beltango &
Le DJ Byc Bernardo

Samedi 19 août • 21h30
Halle Marcadieu
Spectacle Conexión Piazzolla
Suivi d'une milonga avec l'orchestre
Quinteto Conexión
& DJ Daniel Peyrera

FORUM DES ASSOCIATIONS

Les associations sportives, sociales, culturelles et de loisirs de Tarbes vous attendent les 9 et 10 septembre 2023 pour vous présenter leurs activités et répondre à toutes vos questions. C'est le moment idéal pour choisir une activité ou pour découvrir de nouvelles expériences !

NUIT DES MUSÉES : de l'escrime à Massey

Cette année encore, le musée Massey aura le plaisir de participer à la Nuit des Musées, le **samedi 13 mai 2023**. Les équipes vous accueilleront de 19h à minuit et pour l'occasion, l'entrée sera gratuite. Côté animation, vous serez surpris de voir des démonstrations d'escrime artistique. De la rapière au sabre laser, Joël St Mézard vous fera découvrir cette adaptation de l'escrime moderne qui intègre des éléments de l'escrime historique et des arts du spectacle. Cette discipline met en scène des combats chorégraphiés. Elle fait partie des sports artistiques, comme le patinage artistique, la natation synchronisée ou bien la gymnastique artistique. Elle associe à la technique des armes et des déplacements la comédie et l'expression corporelle. Les phrases d'armes sont alors intégrées dans un jeu de scène, souvent avec de la musique et parfois du texte. Alors quoi de mieux que la collection Hussards comme toile de fond ? Trois interventions de 30 minutes seront proposées à partir de 20h30, avec également des initiations pour petits et grands.

ARTHUR H. À LA GESPE

« Mort prématurée d'un chanteur populaire dans la force de l'âge », le dernier album expérimental d'Arthur H, est sorti sans concert prévu. Peut-être que l'époque ne s'y prêtait pas encore... Mais Monsieur H. a annoncé la tournée du prochain album qu'il préparait dans le plus grand secret. Les plus longues attentes font les plus belles retrouvailles... Nul doute que ce nouveau concert sera l'occasion de nous faire voyager vers un grand ailleurs créatif, poétique, chaleureux et surprenant.

Vendredi 5 mai 2023 à 21h00

INTERAGISSEZ AVEC L'ART AU CARMEL

Les fondements d'Artesens reposent sur une expérience de 15 années de recherches et de pratiques en muséologie dans deux lieux représentatifs de l'interactivité : la Cité des sciences et de l'industrie de la Villette et le Musée en herbe à Paris. L'idée d'Artesens est de faire découvrir des œuvres d'art par une approche interactive, artistique, pédagogique et ludique.

« La Joconde est dans l'escalier » est une exposition de sensibilisation à l'art contemporain : de la Renaissance au XXème siècle. Des tableaux de Léonard de Vinci, Raphaël, Le Greco sont associés à des œuvres contemporaines de Duchamp, Basquiat, Rothko, Dubuffet, Muniz, etc... Parcours tactile, sonore, olfactif accessible à tous, enfants et adultes, voyants et non voyants, à partir de 6 ans.

Chaque mobilier est équipé d'un système audio diffusant des commentaires autour des œuvres. Avec une scénographie sobre et attractive, le parcours muséographique intègre des installations tactiles, sonores, ludiques permettant au visiteur d'être physiquement actif.

7 thématiques : le travail autour du mythe, le corps et la couleur, le corps en immersion dans l'œuvre, le corps pinceau, le corps élevé par la mystique, le nu couché, le corps matière.

Artesens a été invité au centre international de conférence de l'ONU à Vienne en Autriche pour présenter les aspects innovants de ses réalisations.

Du 27 avril au 24 juin
Du lundi au samedi de 10h à 12h et de 14h à 18h - Entrée gratuite
Tel : 05.62.44.36.95

FIN DE SAISON AU THÉÂTRE LES NOUVEAUTÉS

La perruche

Elle et Lui attendent des amis pour le diner, mais ceux-ci n'arriveront jamais…

S'agit-il d'un accident, d'une séparation, d'un cambriolage ?

À chercher les raisons de cette absence, l'homme et la femme se disputent au sujet du couple de leurs amis. À confronter leurs visions radicalement opposées, ils provoquent des révélations intimes, remettant en cause les fondements de leur propre mariage.

Un spectacle présenté par la Compagnie Chenevoy

Vendredi 21 avril 2023 à 20h30

Gil et Ben (ré)unis

Gil va dire « oui » pour vivre la plus belle journée de sa vie : Le MARIAGE ! Et pour l'accompagner afin de préparer ce jour « J », il fait appel à Ben, son ami d'enfance. « Le sort fait les parents, le choix fait les amis » Mais Ben, est-ce le bon choix ? Un show d'humour hybride : Gil et Ben, c'est un savant mélange entre une véritable pièce de théâtre et des sketchs fous. Dans un rythme endiablé, ponctué de rebondissements, vous vivrez avec eux les péripéties qui feront de cette journée une réussite ! Ou pas… « Quand AMOUR et HUMOUR ne font plus qu'un » GIL et BEN sont RéUnis pour le meilleur et pour le RIRE.

Samedi 13 mai 2023 à 20h30

le parvis

Tous dehors !

En mai, le Parvis investit l'espace public avec Tous dehors !

3 propositions de spectacles originales et complémentaires, réunissant cirque, musique, magie et théâtre, pour rassembler tous les publics en plein air ou dans des espaces insolites - comme le chapiteau " à ciel ouvert" du cirque Aïtal dans l'enceinte du lycée Marie Curie. Des propositions à découvrir en famille à Tarbes et dans tout le département.

9 >12 Mai : À Ciel Ouvert à 20h30 - Chapiteau Lycée Marie Curie - Tarbes

10 >19 mai : Jazz Magic - Dans le département : Lannemezan, Lourdes, Arreau, Saint-Savin, Lourenties, Aureilhan, Pouzac

27 mai : Instant T à 14h00 et à 16h30 Place de Verdun - Tarbes

Lancement de saison le 15 juin prochain !

Toute l'équipe du Parvis vous invite à découvrir tous les spectacles de la saison 23.24 lors d'une soirée festive et gratuite. Et la saison prochaine vous promet de belles surprises car elle marquera les 50 ans du Parvis !!!

Théâtre, danse, cirque, musique, jeune public… Des spectacles au Parvis, à Tarbes et dans plusieurs communes du département. Il y en aura pour tous les goûts et tous les âges !

Les abonnements seront disponibles sur le site du Parvis ou à l'accueil billetterie dès le 16 juin prochain.

Billetterie du lundi au samedi,
13h30 > 19h00 | 05 62 90 08 55

GROUPE DE LA MAJORITÉ

Le budget 2023 a été voté le 23 janvier dernier. Romain Giral au nom de la majorité municipale, Adjoint aux Finances a présenté dans le détail les orientations dans un contexte difficile et les choix de la municipalité. C'est en lien étroit avec les services municipaux que Gérard Trémège et les élus ont travaillé sur ce budget afin de répondre au mieux aux attentes des administrés. La décision a été prise de ne pas augmenter le taux d'imposition de la ville. Mieux, il sera diminué de 0,62%.

Il est regrettable qu'une certaine opposition, toujours la même, celle de Monsieur Lagonelle et ses amis, tienne en permanence un discours de haine, sans aucune proposition. Nous dénonçons les attaques permanentes qui n'ont qu'un seul objectif démolir et non construire. **Il est mensonger** de dire que la majorité municipale va encore augmenter la taxe foncière de 7,1 %. Il y aura une augmentation mais elle est due à la revalorisation des bases fiscales fixées par l'État, en partie liée aux constructions nouvelles, résultat de l'attractivité de la ville. Ce n'est pas de la responsabilité de la majorité municipale. Il faut que cela soit dit clairement. Quant aux propos laissant entendre que le Maire dépense sans compter pour les honoraires d'avocat, rappelons que la protection fonctionnelle s'applique à tous les élus. Il n'est pas étonnant que cette opposition ne connaisse pas les lois. Nous condamnons fermement **cette mauvaise foi, cette politique politicienne** qui ne cesse de contribuer au climat délétère actuel. J'en appelle une nouvelle fois a l'unité et à l'intérêt général.

Le Maire et les élus de la Majorité

GROUPES DE L'OPPOSITION

Tribune de Myriam Mendez (Tarbes le Renouveau)
Texte non transmis au moment de l'envoi chez l'imprimeur.

Tribune de Pierre Lagonelle (Tarbes Pour Tous)
« Tarbes Pour Tous » est très attachée au fait d'avoir un centre-ville vivant et attractif. Le centre ville est l'âme d'une ville et un indicateur de sa bonne santé. Nous sommes inquiets du marasme créé par les actuelles fermetures de commerces. Nous assurons de notre soutien notamment les employé(e)s des Galeries Lafayette qui connaissent une période difficile.

Tribune de Virginie Siani-Wembou
L'épée de Damoclès au-dessus des Galeries Lafayette nous parle, car c'est de l'avenir de la Foch et du centre-ville dont il est question.
Tous les acteurs doivent être réunis sans esprit partisan pour préserver ce site et l'avenir de ses salariés.
Cette situation doit nous permettre de nous interroger sur nos habitudes de consommation et leurs impacts, car nous sommes acteurs de la Cité que nous souhaitons.

Tribune de Sélim Dagdag (Tarbes Pour Tous)
Huit ans après sa mise en examen, le maire Gérard Trémège n'est toujours pas jugé. Pendant ce temps, Gérard Trémège dépense sans compter pour ses honoraires d'avocat, plus de 160.000€, et c'est la mairie qui prend tout en charge. Les élus municipaux de « Tarbes Pour Tous » ont écrit au Ministre de la Justice afin qu'un procès intervienne enfin dans cette affaire.

Tribune de Pierre Soulard (Tarbes Pour Tous)
La ville de Tarbes est malheureusement connue pour son fort taux de taxe foncière. Mauvaise nouvelle pour les propriétaires immobiliers, la majorité municipale va encore augmenter cette année la taxe foncière de 7,01%. Voilà un triste message envoyé aux propriétaires actuels et à tous les investisseurs potentiels.

Tribune de Christophe Cavaillès (Parti socialiste)
Tarbes, déjà classée "mauvais élève d'Occitanie" pour l'insécurité, fait face à une vague de violences à l'Arsenal, place de Verdun et ailleurs. Les polices municipale et nationale font un travail remarquable mais malheureusement insuffisant. Il faut de nouveaux effectifs de police nationale pour la sécurité des Tarbais. La mairie de Tarbes devrait aussi coordonner plus d'actions de prévention.

Tribune du Groupe Tarbes Citoyenne Écologique et Solidaire
Au moment où nous rendons cette tribune, le mouvement social contre la démolition du système des retraites est encore en cours. Élu·es, nous sommes aussi des militant·es de terrain pleinement impliqué·es dans cette lutte, à laquelle nous participons activement par la grève et dans les manifestions. Avec TCÉS, nous défendons la justice sociale face à l'argent, à la spéculation et à l'autoritarisme.

Ainsi, il va aussi falloir que la municipalité s'occupe sérieusement des conditions de travail et des rémunérations de ses agent·es investi·es quotidiennement pour les Tarbais·es, dont les revendications légitimes ne sont toujours pas entendues.

Nos choix budgétaires sont bien différents de ceux de la majorité actuelle, car pour nous les travaux et les aménagements ne suffisent pas à constituer une action politique. Notre ville doit prendre soin de sa population, ouvrir des pans de gratuité pour toutes et tous (transports, fournitures scolaires, accès à la culture et au sport) et enfin s'attaquer aux vrais problèmes comme la rénovation énergétique et l'isolation de l'ensemble des bâtiments municipaux (écoles, gymnases, bâtiments associatifs), qui sont notre bien commun.

Préparons l'avenir, venez y travailler avec nous.

Rébecca Caley, Hervé Charles, Cathy Laüt et Laurent Rougé
contact : 05 62 44 38 54 - tces@mairie-tarbes.fr

tu veux
de l'argent
de poche ?
et partir en
vacances ?
Le service Jeunesse
est là pour toi !
Renseigne-toi sur les dispositifs
> Argent de poche
> Action de la Jeunesse Tarbaise
Service Jeunesse de la Ville de Tarbes :
05 62 93 22 12 - 06 13 26 35 65
dispositifsjeunesse@mairie-tarbes.fr
www.tarbes.fr
TARBES

DÉCHETS VERTS
PETITS BRICOLAGES
MANUTENTION...
BESOIN
D'UN COUP
DE MAIN ?
L'AJT EST LÀ
POUR VOUS
AIDER !
service jeunesse
mairie de Tarbes
INFOS : TARBES.FR
05 62 93 22 12
Mairie de TARBES

mouv'
à Tarbes
Maison Sport Santé
8 av. Pierre de Coubertin
TARBES
05 62 31 40 58
+ d'infos sur
tarbes.fr
Retrouvez-nous sur
notre page : Maison
sport santé Tarbes
On se met
au sport
pour sa
santé !
La Ville de Tarbes vous aide à vous (re)mettre au sport !
Nombreuses activités, évaluations de la condition physique et associations sportives partenaires...
Avec Mouv'à Tarbes, trouvez l'activité physique qui vous correspond !
CAPAS
Mairie de TARBES

État civil

Seuls figurent les naissances et mariages dont les intéressés ont autorisé la diffusion.

NAISSANCES

NOVEMBRE 2022
11/11 Alaynna ANTHONY
12/11 Zoé GAUVIN
14/11 Valentina DE MARTIN
16/11 Taym KARRAY
24/11 Lina CUELLO

DÉCEMBRE 2022
02/12 Gabryelle ROUX BRUNIER
09/12 Victoire ALFIERI
09/12 Alice QUÉLO
12/12 Lianna ESCOS
13/12 Lilou BRIMONT LÉON
13/12 James Conor MERIC
14/12 Olivia RODRIGUEZ
15/12 Lia DANDO LEBRETON
16/12 Ethan MAEZELLE
20/12 Eloann GOUZOUGUEN
21/12 Enzo BONTEMPS
22/12 Martin TACHON
27/12 Eyden HAKIME
27/12 Maylan ULRICH

JANVIER 2023
13/01 Rafaël BRUNET TARRY
15/01 Mattéo COISNON
20/01 Nahé CANDELON

FÉVRIER 2023
02/02 Gabin QUESSETTE
08/02 Sarah CLATOT
13/02 Soulayman ABOURI
26/02 Teresa CARAMELLO
26/02 Loïssa CANAL
28/02 Victoria PEREIRA SANTOS

MARS 2023
02/03 Mathilde CACHEUX
09/03 Iris PAVON
14/03 Robin BIRRI PROUST

MARIAGES

NOVEMBRE 2022
19/11 Anwar MAKBOUL et Jennifer LO GRASSO

DÉCEMBRE 2022
03/12 Romain COCCHI et Eva DERETZ
03/12 Abdourahamane BACAR et Mamouna SOUFFOU
30/12 Benjamin CARRASCO et Marion THOMAS

FÉVRIER 2023
11/02 François FÉRÉSIN et Géraldine ABADIE
25/02 Jérôme MOUNIC et Séverine DURAN

Actus, sorties, événements...

Je veux tout savoir ?

Je m'inscris à la newsletter de tarbes.fr

en flashant ce code

ou sur le site de le Mairie : tarbes.fr

Tarbes Le Mag • Directeur de Publication : Gérard Trémège • Directeur Communication : Renaud Marsan • Rédaction : Isabelle Masson Marketing Queen, Service Communication Mairie de Tarbes • Conception : Service Communication Mairie de Tarbes • Impression : Groupe Reprint • Crédits photos : R. Barranco et ALB Service Communication Mairie de Tarbes, Adobestock • Publicités : Bucerep • Tirage à 32 000 exemplaires Dépôt légal : avril 2023 • ISSN 2608-2497

LE TRI + FACILE
BAC DE TRI

OHACTIV

Visitez la nouvelle résidence services seniors à Tarbes

16 rue Montaigne • www.ohactiv.fr • 05 17 13 82 98

Cours particuliers
Stages intensifs
Cours en ligne
50%
IMMÉDIAT
RÉVÈLE TOI !
A DEUX ON APPREND MIEUX
Anacours
SOUTIEN SCOLAIRE
8 av. du Régiment de Bigorre, 65000 Tarbes
05 62 34 03 76

FONTAN
La Maison Fontan à hâte de vous retrouver dans sa nouvelle boutique aux notes poudrées. Cathy et Véronique, nos fleuristes, vous accueilleront du lundi au samedi.
• Fleurs naturelles
• Fleurs artificielles
• Bouquets
• Compositions florales
• Coupes de plantes
• Deuil
• Anniversaire
• Mariage
• Naissance
• Fêtes
• Plaisir d'offrir
Chambres funéraires – 2 salons
8 rue de la Sède – 65000 TARBES
Places de parking réservées à la clientèle
05.81.01.68.14
contact.lasede@maison-fontan.fr

Les Ptites Canailles Services
AGRÉMENT ENFANTS -3 ANS +3 ANS AGRÉMENT
GARDE D'ENFANTS à domicile
Flexible et professionnelle
7 jours sur 7
CONTACTEZ-NOUS !
05 62 33 06 49
30 C Avenue de la Libération, 65430 Soues
agence@lesptitescanaillesservices.fr
www.lesptitescanaillesservices.fr